



MANUAL DO PRODUTO
Instruções de instalação, uso e conservação.

CHURRASQUEIRA ELÉTRICA TOP LID



Praticidade
e estilo que se
encaixam no
seu dia a dia.

Contatos

Endereço
R. João Forlevize, 84-A
Tietê, São Paulo | CEP: 18530-000

Fone
Fone: (15) 3282.4921
WhatsApp: (15) 99781.5462



Este papel é 100%
reciclado.



Online
E-mail: jxmetais@jxmetais.com.br
Site: www.jxmetais.com.br





SUMÁRIO

Sobre o Produto	04
Projeto Técnico	05
Instalação	06
Instruções de uso	07
Limpeza	09
Segurança	11
Garantia	13
Direto ao Ponto JX Metais	14
Observações de Compra	15

PARA O MÁXIMO APROVEITAMENTO DO SEU PRODUTO, ANTES DE SUA INSTALAÇÃO/UTILIZAÇÃO, LEIA ESTE MANUAL ATENTAMENTE.

EM CASO DE DÚVIDAS, ANTES DE TOMAR QUALQUER PROVIDÊNCIA, ENTRE EM CONTATO CONOSCO PELOS CONTATOS DISPONIBILIZADOS NA PARTE DE TRÁS DESTA MANUAL.

Certifique-se de que:

- . O local de instalação está de acordo com o especificado neste manual;
- . A tensão elétrica/voltagem é compatível com a indicada no produto;
- . Foram retiradas todas as películas plásticas e adesivos do produto.

1. SOBRE O PRODUTO

1.1 - DETALHAMENTO DO PRODUTO:

- ① Indicador de Churrasqueira Elétrica ligada
 - ② Botão giratório de acionamento
 - ③ Recipiente coletor de gordura (removível)
 - ④ Grelha Argentina removível
 - ⑤ Grelha Parrilha removível
 - ⑥ Cabo com plugue elétrico padrão NBR 14.136
 - ⑦ Protetor antirrespingos / Tampa
 - ⑧ Bandeja/Reservatório de água
 - ⑨ Resistência elétrica
- Toda parte metálica é construída em aço inoxidável 304.**

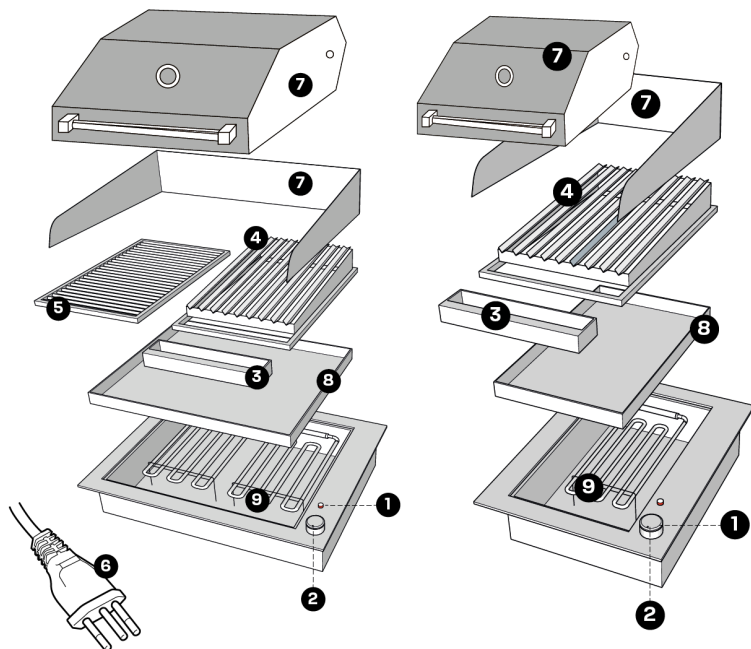

1.2 - DETALHAMENTO TÉCNICO DO PRODUTO:

Código	JXTL1802 (grande)	JXTL1801 (pequena)
Potência elétrica total	3250W	1500W
Potência total das resistências	1500W + 1750W	1 x 1500W
Consumo elétrico	3,2 kW/h	1,5 kW/h
Capacidade de água na bandeja	2,5 Litros	1,5 Litros
Tensão	220v	110v ou 220v
Dimensões ext. produto (AxLxP)	300 x 600 x 470mm	300 x 400 x 470mm
Peso do produto	18,780kg	12,700kg
Dimensão do recorte na pedra (Larg. x Prof.)	585 x 405mm	385 x 405mm

2. PROJETO TÉCNICO

ESQUEMA DE DIMENSIONAMENTO E RECOMENDAÇÕES DE INSTALAÇÃO

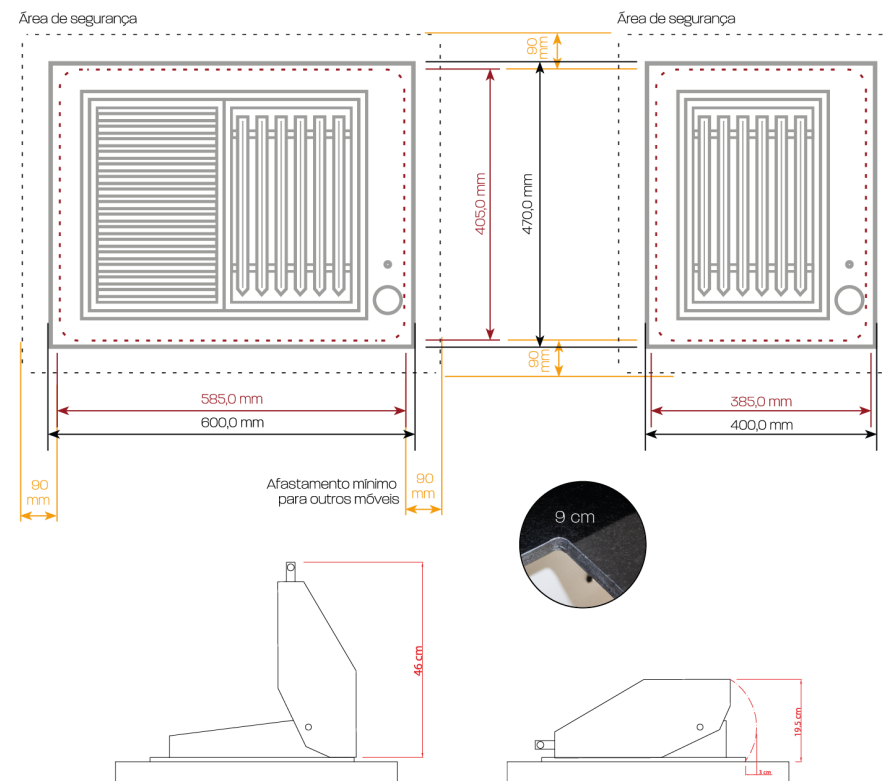

Área de segurança

2.1 Recomenda-se deixar um espaço de segurança de, no mínimo, 90 mm a partir das bordas da Churrasqueira para qualquer outro equipamento, produto, material ou acabamento sensível ao calor.

Área de recorte na pedra

2.2 O recorte na pedra precisa ser feito com as arestas arredondadas, como na ilustração em destaque acima.

3.

INSTALAÇÃO

A preparação do local de instalação do equipamento deverá ser feita por profissionais qualificados e providenciada pelo usuário, não sendo coberta pela JX Metais. Qualquer dúvida quanto à instalação ou ao uso, solicitamos que entre em contato com nosso atendimento: jxmetais@jxmetais.com.br

3 - ANTES DE INSTALAR

3.1 Elétrica

Este produto prevê aterramento. Nunca utilize o neutro da rede para fazer aterramento. A Churrasqueira Elétrica Top Lid necessita de uma tomada dedicada de 20A com três pinos padrão NBR 14.136 e um disjuntor bipolar dedicado de 20A.



3.3 Pedra

Não nos responsabilizamos por danos ou rachaduras na pedra, pois estruturas cristalinas possuem microfissuras e, quando aquecidas, podem apresentar trincas devido à dilatação.

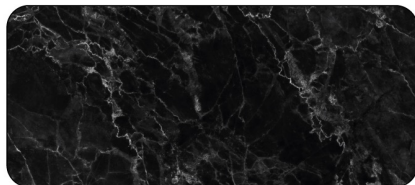

3.5 Conexão Elétrica

A Churrasqueira Top Lid JX Metais dispõe de um plugue de 20A com três pinos padrão NBR 14.136 que deve ser conectado diretamente à tomada. Certifique-se da voltagem correta antes de plugá-la.

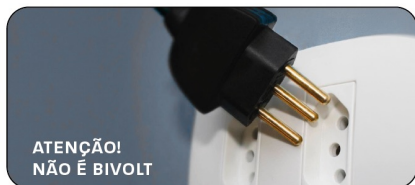

3.2 Corte da pedra

A pedra (mármore, granito, quartzo, venato ou outra) deve ser cortada com os cantos arredondados para evitar pontos de fragilidade.



3.4 Superfície

A superfície de instalação deve ser plana, não inflamável nem sensível ao calor, como MDF, MDP, madeiras, laminados, plásticos, materiais sintéticos, tecidos ou couro.

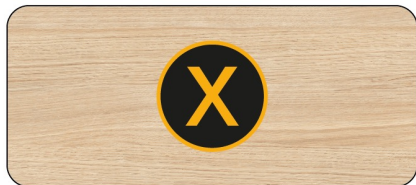

3.6 Superfície

A Churrasqueira Elétrica Top Lid JX Metais é feita para ficar encaixada no local de instalação, sem necessidade de fixação por parafusos, buchas ou colas. O próprio peso da churrasqueira a mantém fixa no local.



4.

INSTRUÇÕES DE USO

4.1 Atenção!

Antes de cada uso, a churrasqueira deve estar limpa e seca, livre de obstáculos ou quaisquer materiais que possam derreter ou entrar em combustão, como papéis, combustíveis, óleos, plásticos, tecidos, couros, materiais sintéticos e inflamáveis.

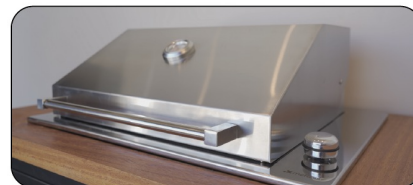

4.3 Posição de uso

Após o abastecimento de água, retorne a(s) resistência(s) para a posição horizontal de uso, recoloque as grelhas e gire o botão de acionamento até a posição máxima.



4.5 Atingindo a temperatura

A churrasqueira atinge sua potência máxima em cerca de 10 a 15 minutos.



4.2 Antes do acendimento

Com a churrasqueira desligada e fria, remova a bandeja e abasteça-a somente com água até a quantidade indicada no item 1.2 deste manual. Remova a grelha e levante a resistência (fria). A água deve ser colocada com cuidado, evitando derramamento e contato com a resistência.



4.4 Primeiro uso

É normal que a churrasqueira emita um cheiro característico de resina elétrica, que desaparecerá em alguns minutos. Recomendamos manter a churrasqueira ligada por 15 minutos antes do primeiro uso.



4.6 Fumaça

A churrasqueira elétrica top lid foi projetada para não emitir fumaça, porém, quando alguma gota de gordura cair sobre a resistência, haverá uma breve emissão de fumaça.



4 .

INSTRUÇÕES DE USO

4.7 Preparação da churrasqueira

Enquanto a churrasqueira aquece, pincele uma leve camada de manteiga sobre as grelhas.



4.8 Mantenha a bandeja abastecida

Com a temperatura, a churrasqueira tende a secar a água da bandeja por evaporação. Atente-se e não permita que isso ocorra, para evitar fumaça e danificar o produto. Atenção ao operar com o equipamento quente. Procure colocar a água como na imagem.



4.9 Frutas

As frutas ficam deliciosas quando assadas na Churrasqueira Elétrica Top Lid JX Metais. Elas também precisam que as grelhas estejam untadas com manteiga para evitar que o açúcar natural caramelize e grude.



4.10 Carnes mais espessas

Carnes e cortes mais espessos necessitam de um tempo de preparo maior.

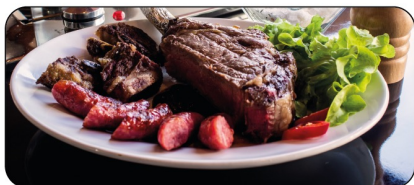

4.11 Aquecimento prévio

Aqueça a churrasqueira entre 5 e 10 minutos para, em seguida, colocar os alimentos.



Uso com tampa

Feche a tampa para obter uma temperatura mais homogênea e concentrada na área de cocção, permitindo uma maior variedade no preparo de alimentos, garantindo assim um melhor aproveitamento do seu produto.

5 .

LIMPEZA

TODOS ESTES PROCEDIMENTOS DEVEM SER FEITOS SOMENTE DEPOIS QUE O EQUIPAMENTO ESTIVER DESAQUECIDO PARA EVITAR ACIDENTES OU POSSÍVEIS QUEIMADURAS.

5.1 Resfriamento

Aguarde aproximadamente 20 minutos para que as chapas esfriem e a limpeza possa ser realizada sem riscos de acidentes.



5.2 Chapa antirrespingos

A Churrasqueira Elétrica Top Lid JX Metais possui uma chapa antirrespingos fixa. Esta deve ser limpa com água, detergente neutro e uma esponja macia.



5.3 Gaveta de gordura

A Churrasqueira Elétrica Top Lid JX Metais possui uma gaveta de gordura removível para limpeza, que deve estar sempre posicionada corretamente. Para limpar, basta removê-la conforme a figura. Lave com detergente neutro, água morna e esponja macia.



5.4 Resistências

As resistências não necessitam limpeza e são a parte mais delicada da Churrasqueira. Portanto não devem ser submetidas a nenhuma ação de higienização nem molhadas, muito menos lavadas, riscadas, amassadas, entortadas ou deformadas. Isso poderá ocasionar mau funcionamento do produto e implicará a perda automática da garantia.



5.5 Base da churrasqueira

EVITE SEMPRE derramamento de água na estrutura interna da Churrasqueira. Isso pode prejudicar o uso e o tempo de vida útil do produto.



5.6 Remonte a churrasqueira

Após a limpeza, remonte a churrasqueira realizando o mesmo procedimento e deixe-a secar por completo antes de um novo uso.





JXTL1801
TOP LID
PEQUENA



JXTL1802
TOP LID
GRANDE

B .

SEGURANÇA

ALERTAS DE SEGURANÇA PARA A CHURRASQUEIRA ELÉTRICA TOP LID

Este produto é para uso doméstico. A utilização para fins comerciais ou industriais não estará coberta por garantia por parte do fabricante.

Este aparelho não se destina à utilização por crianças ou por pessoas com capacidades motoras ou de percepção reduzidas.

Retire, cuidadosamente, o filme plástico de proteção do produto. Se não for retirado, o filme plástico poderá derreter, dificultando a remoção e limpeza posterior.

Certifique-se de que a fiação elétrica está de acordo com as recomendações do produto.

Se o produto apresentar marcas de queda ou danos na embalagem, não deverá ser utilizado, pois pode não ser seguro para o usuário.

A fim de atender às normas de segurança e evitar danos, somente pessoal especializado deverá realizar o conserto ou manutenção do produto.

Não deixe que o cabo de alimentação elétrica toque superfícies quentes (como, o fundo da churrasqueira).

O cabo de alimentação elétrica deverá estar livre, sem nada o tensionando ou esticando.

Caso o cabo de alimentação elétrica esteja danificado, sua substituição deverá ser feita pelo fabricante, pelo serviço autorizado ou por pessoas qualificadas.

Quando for necessário retirar o produto da tomada, nunca puxe pelo cabo de alimentação elétrica. Sempre remova o produto.

Evite queimaduras! Este produto funciona com temperaturas elevadas. Suas partes acessíveis estarão quentes durante e logo após o funcionamento.

Ao utilizar a churrasqueira com tampa, é fundamental cautela devido as altas temperaturas. Evite tocar diretamente na tampa e esteja atento aos vapores quentes que podem ser liberados ao abri-la. Este produto atinge altas temperaturas, portanto não deve ser instalado sobre ou próximo a materiais, objetos e/ou equipamentos inflamáveis ou sensíveis ao calor, como: eletrônicos, MDF, MDP, madeiras, laminados, plásticos ou materiais sintéticos, tecidos ou couro.

Não permita crianças ou animais de estimação próximos ao produto quando em uso ou logo após a utilização.

Nunca tocar nos elementos de aquecimento durante ou imediatamente após a utilização do produto.

Nunca deixe o aparelho ligado quando for deixar o ambiente.

Não utilizar conexões elétricas tipo adaptadores, extensões ou emendas.

Caso a residência não possua rede de aterramento, procurar uma pessoa especializada para providenciá-la.

Para o procedimento de limpeza:

O produto deve estar devidamente resfriado;

O plugue precisa estar fora da tomada ou o disjuntor estar desligado;

Não utilize água ou fluidos abundantes.

A JX Metais se reserva o direito de alterar dados, projetos e características de seus produtos, sem prévio aviso aos usuários.

A JX Metais não assume qualquer responsabilidade decorrente de uso inadequado de seus produtos. Nem por ações que venham a resultar em danos, se as providências deste Manual não tiverem sido comprovadamente observadas.

6 . SEGURANÇA

ALERTAS DE SEGURANÇA PARA A CHURRASQUEIRA ELÉTRICA TOP LID

DICAS DE SEGURANÇA E ECONOMIA DE ENERGIA

Com a Churrasqueira Elétrica Top Lid JX Metais você gasta menos dinheiro e economiza mais tempo, dedicando-se a outros afazeres e tornando sua tarefa de cozinhar algo prático, rápido e prazeroso. Mesmo assim, temos algumas dicas para a economia de energia:

Evite colocar o produto próximo de geladeiras e freezers;

Use sempre tomadas adequadas para a potência do produto;

Utilize cabeamento de, no mínimo, 2,5mm a 4mm, dependendo da distância até o quadro de distribuição de energia;

Não ligue o produto na mesma tomada que outros aparelhos.



Atenção: Por se tratar de um produto elétrico, recomenda-se desplugar (desconectar) o aparelho da tomada quando este não estiver sendo utilizado. Este procedimento aumenta a segurança e durabilidade do produto.

7 . GARANTIA

JX METAIS

A Churrasqueira Elétrica Top Lid JX Metais é garantida contra defeitos e vícios de fabricação pelo prazo de 12 (doze) meses, contados a partir da data de emissão da Nota Fiscal ao consumidor, compreendido da seguinte forma:

- 03 (três) primeiros meses de garantia legal;
- 09 (nove) últimos meses de garantia especial para todo o conjunto.

Durante o período de vigência da garantia, somente o fabricante será responsável pela constatação de vício, defeito e execução de reparos nos produtos.

A garantia compreende a substituição de peças e mão de obra no reparo de vícios ou defeitos devidamente constatados pelo fabricante.

O consumidor perderá, automaticamente, a garantia, legal e especial, quando:

O uso do produto não for exclusivamente doméstico (uso para fins comerciais, laboratoriais, industriais, etc).

O produto for instalado ou utilizado em desacordo com as instruções contidas no manual de instruções do produto;

O produto for violado, adulterado, modificado ou consertado por pessoa ou empresa não credenciada e/ou não autorizada pela JX Metais;

Forem incorporados ao produto peças, componentes e acessórios não originais, ainda que comercializados por Revendedores Autorizados;

Houver remoção e/ou alteração do logotipo e identificação do produto;

Não for apresentada a nota fiscal de aquisição do produto ou nela constarem adulterações ou modificações de datas ou de especificações.

AS GARANTIAS LEGAL E ESPECIAL NÃO COBREM:

Despesas com a instalação do produto;

Serviços de manutenção e limpeza do produto;

Falhas no funcionamento do produto em decorrência de problemas no fornecimento de energia elétrica, como oscilações, etc;

Defeitos decorrentes de acidentes, mau acondicionamento, uso inadequado, agentes da natureza (relâmpago, chuva, inundação, etc), maus tratos, falta de limpeza ou limpeza incorreta, excesso de água/umidade, resíduos, assim como o uso de produtos abrasivos para a manutenção e limpeza do eletrodoméstico;

Problema de oxidação/ferrugem causados pelos seguintes fatores:

Instalação em ambientes de alta concentração salina tais como regiões litorâneas;

Instalações em ambientes onde o produto esteja exposto a produtos químicos ácidos ou alcalinos que possam agredi-lo.

A GARANTIA ESPECIAL NÃO COBRE:

Danos ou desgastes naturais decorrentes do uso;

Defeitos estéticos (produtos riscados ou amassados);

Produtos com falta de peças internas ou externas;

Produtos vendidos como saldo ou produtos de mostruário.

8. DIRETO AO PONTO JX METAIS

Conheça nosso
canal no **Youtube!**

Explore o potencial do seu equipamento com **receitas incríveis.**

Acesse
o QR Code



9. OBSERVAÇÕES DE COMPRA

Data de compra: ____/____/____

DADOS DA LOJA:

Razão Social: _____

CNPJ: _____ IE: _____

Telefone: () _____ E-mail: _____

Endereço: _____

CEP: _____ Cidade: _____ UF: _____

Vendedor(a): _____ Cel: () _____

Número da Nota Fiscal: _____ Emissão: _____

DADOS DO INSTALADOR:

Razão Social: _____

CNPJ: _____ IE: _____

Telefone: () _____ E-mail: _____

Endereço: _____

CEP: _____ Cidade: _____ UF: _____

Instalador(a): _____ Cel: () _____

OBSERVAÇÕES:

IMPORTANTE:

A JX METAIS NÃO SE RESPONSABILIZA POR VÍCIO DE SERVIÇOS PRESTADOS POR TECEIROS, portanto, recomendamos que, no ato da entrega, confira seu produto na presença do transportador.

Verifique a qualidade da entrega, a quantidade, se o produto está de acordo com a compra e a descrição da Nota Fiscal que o acompanha.

Caso exista qualquer problema, recuse o produto, registre o motivo no verso da Nota Fiscal e entre em contato com o responsável pelo serviço de transporte e entrega.

CONSIDERAÇÕES GERAIS:

A JX METAIS não autoriza nenhuma pessoa ou empresa a assumir em seu nome outra responsabilidade relativa à garantia de seus produtos além das aqui explicitas.

A JX METAIS reserva-se o direito de alterar o produto e suas características gerais, técnicas e estéticas, bem como as especificações do seu manual, sem prévio aviso.

A garantia é válida somente para produtos vendidos e utilizados no território brasileiro.